



Rapport annuel 2004 - 2005



**LA SOCIÉTÉ DE
SAINT-VINCENT
DE PAUL**

Près des gens, pour les gens



Mot de la porte-parole

À la Société de Saint-Vincent de Paul, vous me rappelez, vous, les bénévoles, que les mots ne suffisent pas, qu'il faut aussi agir, poser des gestes concrets pour lutter contre la pauvreté, l'inacceptable pauvreté.

Cette année encore, je me joins à vous, espérant toujours que la société québécoise sera sensible au sort des plus démunis de chez nous et participera généreusement pour lutter contre la misère.

Aidons la Société de Saint-Vincent de Paul à demeurer présente auprès des personnes dans le besoin. Elles comptent sur nous.

Aidons en toute confiance. Soyons généreux !

Élise Guilbault

Table des matières

| | |
|-------------------------------------|----|
| Message du président | 3 |
| Rétrospective | 4 |
| Hommage aux bénévoles | 12 |
| Harmonisation des territoires | 14 |
| Structure organisationnelle | 16 |
| Rapport financier | 18 |
| Partenaires et donateurs | 27 |



Message du président

La publication du rapport annuel me donne une fois de plus l'occasion de m'adresser personnellement à vous, chers confrères et consœurs, qui en prenez connaissance.

Vous qui, jour après jour, après avoir travaillé toute la journée ou gardé les enfants ou toute autre occupation, avez encore le courage, poussés par l'amour des pauvres et le désir de leur venir en aide, de quitter votre fauteuil douillet pour faire quelques visites ou recevoir au bureau des démunis qui ont besoin d'aide. Ou encore ceux qui font ce travail pendant le jour au lieu de s'amuser ou de courir les centres commerciaux. Vous avez droit à toute mon admiration et ma reconnaissance.

Ce rapport annuel vous donne aussi l'occasion d'élargir vos horizons, de prendre conscience de ce qui se fait ailleurs et de profiter des possibilités qui vous sont offertes d'augmenter vos connaissances et votre efficacité.

L'année qui vient de s'écouler a mobilisé les efforts de tous les vincentiens pour mener à bien les programmes et les objectifs que nous nous étions fixés au début de 2004-2005. L'harmonisation des territoires, entreprise en cours d'année, a demandé beaucoup d'énergie. Cet exercice a permis de mieux nous connaître, de resserrer nos liens et de redéfinir nos orientations. Cela a eu comme résultat tangible de passer de 17 à 14 conseils particuliers.

Afin de finaliser cette démarche, les conférences et les conseils particuliers, dont les limites territoriales ont été modifiées, se sont fusionnés ou ont changé de nomination, devront demander, pour les unes leur agrégation et pour les autres leur institution.

Je tiens à remercier la population, nos bienfaiteurs fidèles, nos partenaires dévoués que sont le Groupe Jean Coutu (PJC) inc., Hydro-Québec et Bell Canada. Je veux souligner de façon particulière l'implication de M. François-Jean Coutu, président et chef de la direction du Groupe Jean-Coutu (PJC) inc., son appui et son engagement, démonstration évidente de sa préoccupation face à la pauvreté. J'adresse un merci spécial à Mme Élise Guilbault, porte-parole de la Société de Saint-Vincent de Paul de Montréal, pour sa précieuse collaboration. Vous avez droit à notre reconnaissance.

Je veux également remercier les membres du conseil d'administration pour leur indéfectible collaboration, les membres de tous les comités et le personnel de la permanence pour leur dévouement inlassable.

Gérard Dion
président



Présentation des membres du conseil d'administration

Dans l'ordre habituel: M. François Sailler, o.m.i., animateur spirituel (aumonier diocésain) - M. Jean Lemay, secrétaire-trésorier - Mme Huguette Chevalier, administratrice - M. Robert Billard, 1er vice-président - Mme Jacqueline Picard, administratrice - M. Gérard Dion, président - Mme Carole de Courval, administratrice - M. Réal Cournoyer, administrateur - M. André Grenier, 2e vice-président.

Rétrospective

Depuis sa création en 1948, la Société de Saint-Vincent de Paul de Montréal ne s'est jamais détournée de sa motivation première qui est d'être toujours présente dans sa localité. Depuis quelques années, elle s'active toutefois à faire connaître sa vraie nature auprès du grand public ainsi qu'à se faire des alliés dans le milieu des affaires. En ce sens, elle organise ou participe à plusieurs activités durant l'année. Voici, par ordre chronologique, un aperçu des événements marquants de la dernière année.

Une sortie culturelle pour les enfants

Le 1^{er} avril 2004 et le 3 février 2005, 2 435 enfants provenant d'écoles de milieux défavorisés de l'île de Montréal ont assisté gratuitement à une comédie musicale présentée à la Place des Arts. Il s'agissait de la pièce *Tuba & cie* produite par l'Orchestre Métropolitain du Grand Montréal.

La Société de Saint-Vincent de Paul de Montréal organise cette sortie depuis maintenant trois ans. Celle-ci s'inscrit dans le volet culturel de l'Opération Bonne Mine et permet l'éveil artistique à des enfants qui, autrement, n'auraient sans doute pas la possibilité d'assister à ce genre d'événement.

Opération Urgence-Souliers

La sixième édition de l'Opération Urgence-Souliers a pris fin en avril 2004. Au total, 989 articles dont 844 paires de chaussures pour femmes, hommes et enfants ainsi que 68 sacs à main et 77 ceintures ont été remis à la Société de Saint-Vincent de Paul de Montréal. Ces articles, amassés par la clientèle puis réparés par la cordonnerie Urgence-Souliers, ont été ensuite vendus à prix modique au Comptoir 1930.



Un nouveau président d'honneur

M. François Jean Coutu, président et chef de la direction du Groupe Jean Coutu (PJC) inc. a agi, pour un deuxième mandat, à titre de président d'honneur de la campagne de financement, édition 2004-2005, de la Société de Saint-Vincent de Paul de Montréal.

Ses principales tâches ont consisté, entre autres, à créer des contacts pour la Société dans le milieu des affaires et à aider celle-ci à atteindre ses objectifs financiers. Ses efforts ont porté fruit puisque 347 418 \$ ont été amassés dans le cadre de la campagne de financement annuelle.

Un nouveau centre de services à Pointe-aux-Trembles

Le 15 avril 2004, le Grenier d'Ozanam, situé à Pointe-aux-Trembles, ouvrait ses portes au grand public. Pour l'occasion, des membres et de nombreux amis de la Société de Saint-Vincent de Paul de Montréal ont célébré l'événement.

Ce nouveau centre de services est grandement apprécié par la clientèle de ce secteur qui, jusqu'à maintenant, n'avait aucune ressource d'aide.

Un événement sous le signe de l'humanité



Le 10 mai 2004, à la Place des Arts, avait lieu le lancement de la campagne de financement de la Société de Saint-Vincent de Paul de Montréal. Par la même occasion, ont été présentés la deuxième édition du cocktail-concert bénéfice et le moment «Reconnaissance des donateurs».



Dans le but de rendre le cocktail inoubliable, la chorale de l'école Musidans a généreusement accepté d'interpréter une chanson sur le partage et la tolérance. Des enfants ont également distribué des petits chocolats gracieusement offerts par la chocolaterie Juliette et Chocolat.

Au total, près de 150 personnes provenant du milieu des affaires étaient présentes. Plus de 20 000 \$ ont été amassés dans le cadre de la campagne de financement annuelle.

150^e anniversaire de la Conférence St-Antoine/Cathédrale



Le 30 mai 2004, plus de 120 membres et amis de la Société de Saint-Vincent de Paul de Montréal étaient rassemblés pour souligner le 150^e anniversaire de fondation de la Conférence St-Antoine/Cathédrale. En plus des habituels discours, une pièce de théâtre mettant en scène les personnages de l'époque fut présentée pour le plus grand plaisir des invités.

Un gala pour récompenser les enfants

Le 31 mai 2004, toujours dans le cadre de l'Opération Bonne Mine, avait lieu, à l'hôtel Delta Montréal, la première édition du gala de remise des bourses. Au total, 20 enfants se sont mérités une bourse de 250 \$ chacun.

D'entrée de jeu, la soirée a débuté avec un splendide spectacle présenté par les jeunes de l'École nationale de cirque. Elle s'est poursuivie avec un succulent repas puis la remise officielle des bourses. Finalement, elle s'est terminée avec le tirage de deux bicyclettes.



Cette activité a été mise en place afin de récompenser les enfants de familles démunies qui ont fourni beaucoup d'efforts au cours de la dernière année scolaire. Ainsi, les récipiendaires auront le choix de s'inscrire à un cours ou d'acheter un équipement qui leur permettra d'acquiescer l'estime de soi, de s'intégrer dans un groupe ou de mettre en valeur un talent.



Une foire sur la rue Fleury

Chaque année, la première fin de semaine de juin, est organisée une foire sur la rue Fleury entre les rues Papineau et St-Hubert. Pour l'occasion, la rue est fermée à toute circulation motorisée permettant à tous, petits et grands, de circuler sans danger et de prendre le temps de visiter les lieux.

Pour la deuxième année, la Société de Saint-Vincent de Paul a participé à cette foire. Sous une tente, un kiosque était tenu par les bénévoles des conférences avoisinantes qui distribuaient des dépliants et informaient les passants sur la mission et les services de la Société.



Activités estivales pour l'Accueil Bonneau

Toujours soucieux de briser la solitude des personnes qui fréquentent l'Accueil Bonneau, les membres de la Conférence Notre-Dame de Bon Secours ont organisé quatre activités plein air au cours de l'été 2004. Il s'agissait d'un séjour à la Colonie des grèves de Contrecoeur, d'une visite au sanctuaire marial de Chertsey, d'une excursion aux chutes Darwin à Rawdon et d'une visite au manoir d'Youville des sœurs grises à Châteauguay.

Ces activités ont permis aux personnes itinérantes de s'ouvrir sur le monde extérieur, de prendre contact avec la nature et de s'amuser sans préjugés.

Moi, mon bikini, ma brosse à dent

C'est le 7 juillet 2004, au parc Laurier, sous l'œil des parents heureux mais tristes de voir leur progéniture les quitter, qu'a eu lieu le départ de 44 enfants vers le Centre de plein air Kennebec. Encore une fois, une première dans le cadre de l'Opération Bonne Mine !

Au dire des parents, cette activité semble avoir fait plusieurs heureux ! En effet, pendant deux semaines, ces enfants de familles démunies, qui n'ont bien souvent jamais la chance de sortir de Montréal, ont pu s'amuser, rire et chanter sous le soleil de Saint-Donat près du lac Croche.

Des amis qui se multiplient

Le 16 juillet 2004, dans le cadre du Mondial d'improvisation du Festival Juste pour rire, a eu lieu une soirée spéciale d'improvisation au Medley. Pour l'occasion, la Société de Saint-Vincent de Paul de Montréal a pu bénéficier de la générosité des amis du festival qui lui ont remis gratuitement une partie des billets. Ceux-ci ont été distribués au Groupe Jean Coutu (PJC) inc. qui les a offerts à leurs fournisseurs. Au total, 500 \$ ont été remis à l'Opération Bonne Mine.



Camp de jour

Au cours de l'été 2004, 25 enfants de l'école St-Benoît ont eu la chance de participer à un camp de jour organisé et payé par la Conférence St-Benoît. Cette activité estivale s'est avérée merveilleuse et valorisante pour tous ces enfants provenant de familles défavorisées.

Lancement de l'Opération Bonne Mine

Pour une 11^e année consécutive, l'Opération Bonne Mine se poursuit avec force ! En effet, le 10 août 2004, avait lieu, à l'école Garneau, le lancement de ce programme important pour la Société de Saint-Vincent de Paul.



Pour l'occasion, 77 enfants du quartier ont été invités à participer à une fête en compagnie de Zamboni et Pousière de lune, deux sympathiques clowns. En plus des membres de la Société de Saint-Vincent de Paul et des représentants des entreprises partenaires, la comédienne et porte-parole, Mme Élise Guilbault, ainsi que M. Gilles Deguire, directeur du comté Bourassa-Sauvé, Mme Guylaine Bergeron, directrice du comté Ste-Marie/St-Jacques et Mme Ginette Marcotte, conseillère de l'arrondissement Verdun étaient présents.



Les statistiques de l'Opération Bonne Mine, édition 2004-2005, démontrent que 92 288 \$ ont été amassés et que 3 964 enfants des régions de Montréal et Laval ont bénéficié des sommes amassées dans le cadre de ce programme.

Journée portes ouvertes



Le 8 septembre 2004, a eu lieu la première édition de la journée portes ouvertes de la Société de Saint-Vincent de Paul de Montréal. Cet événement avait pour principal objectif d'informer le grand public sur la Société de Saint-Vincent de Paul et de promouvoir les services offerts tout en favorisant le recrutement de nouveaux membres.

Pendant toute la journée, le siège social ainsi que la majorité des conférences et des centres de services ont fait équipe afin d'organiser quelques activités. À titre d'exemples, toute la journée, du café et des muffins étaient offerts. Des kiosques, des démonstrations ainsi qu'une tournée en autobus de quelques points de services, en compagnie de Mme Élise Guilbault, comédienne et porte-parole, étaient également organisés pour les visiteurs.

Campagne de recrutement

Le 5 octobre 2004, a eu lieu le lancement de la campagne de recrutement de la Société de Saint-Vincent de Paul de Montréal. Pour l'occasion, une publicité a été diffusée pendant un mois dans tous les journaux locaux distribués par Transcontinental. Suite à ces efforts publicitaires, 177 personnes se sont ajoutées à la liste des bénévoles de la Société de Saint-Vincent de Paul.

Depuis près de deux siècles, l'héritage que laissent des milliers de bénévoles lors de leur passage à la Société de Saint-Vincent de Paul de Montréal demeure une richesse incommensurable. Il est reflété autant dans leur approche avec les moins favorisés que dans leur manière de véhiculer la mission de la Société. Cependant, l'organisme connaît lui aussi un vieillissement de sa population. Cet héritage doit donc se partager afin de servir à la jeune relève.

Campagne de sollicitation

Parallèlement à la campagne de recrutement, la Société de Saint-Vincent de Paul de Montréal a eu, cette année, comme principal objectif d'augmenter son nombre de donateurs. En ce sens, une sollicitation auprès des entreprises a été effectuée dans le but de maintenir les programmes et les services auprès des plus démunis.

Journée mondiale du refus de la misère

La Journée mondiale du refus de la misère se célèbre le 17 octobre de chaque année depuis 1987. Cette année, sous le thème « Ensemble, on va plus loin », la Journée a fait appel aux témoignages de personnes vivant des situations difficiles permettant ainsi une plus grande ouverture de la part des citoyens.

Pour l'occasion, une marche silencieuse a été organisée dans les rues de Montréal. Plus de 350 personnes se sont rassemblées devant la maison de la culture Mercier dans l'est de Montréal pour se diriger vers l'église St-François-d'Assise où elles ont été interpellées par la mélodie des cloches, les chants et la bonne soupe chaude. De ce nombre, plusieurs étaient des membres de la Société de Saint-Vincent de Paul.



Un arbre pour l'espoir



Au mois de novembre 2004, la Société de Saint-Vincent de Paul de Montréal a été interpellée par le magasin Sears des Galeries d'Anjou afin de mettre sur pied le projet « Arbre de l'espoir ». Pendant cinq fins de semaine, les bénévoles ont effectué un travail remarquable autant dans leur approche avec la clientèle, en faisant valoir les nombreuses carences des gens défavorisés, que dans leur manière de véhiculer la mission de la Société.

Cette nouvelle initiative a permis à la Société de Saint-Vincent de Paul de Montréal d'offrir des cadeaux de Noël à plus d'une centaine d'enfants venant de milieux défavorisés et d'amasser la somme de 500 \$.

Guignolée traditionnelle

Le 13 novembre 2004 a marqué le début des activités dans les conférences pour la période de Noël. D'abord, la Conférence du Plateau a organisé un casino fictif où elle a accueilli plus de 150 personnes et récolté plus de 2 000 \$.

Le 5 décembre 2004 avait lieu la journée officielle de la Guignolée traditionnelle. Des milliers de bénévoles se sont alliés pour parcourir les rues de leurs paroisses et de leurs quartiers pour amasser des denrées et de l'argent. Grâce à leur travail colossal, de nombreuses familles ont pu se procurer un panier bien garni pour Noël.



Le 19 décembre 2004, pour une 40^e année consécutive, avait lieu le souper traditionnel de Noël à la Conférence St-Antoine/Cathédrale. Plus de 225 bénéficiaires ont été invités à partager un bon repas.

À cette même date, au centre de transport de LaSalle, 146 paniers de Noël ont été confectionnés avec l'aide de plus d'une cinquantaine de bénévoles provenant de la Société de Saint-Vincent de Paul de Montréal et de la Société de transport de Montréal. M. François Jean Coutu, président et chef de la direction du Groupe Jean Coutu (PJC) inc., était de la partie et a prêté main-forte à l'équipe de livraison.



Grande Guignolée des médias

Le 9 décembre 2004, a été soulignée la 4^e édition de la Grande Guignolée des médias. Ce fut, il va sans dire, la plus belle de toutes les « Grande Guignolée » ! Tout était parfait : le soleil rayonnant et l'air doux, les bénévoles et les artistes qui s'en donnaient à cœur joie, l'organisation qui ne présentait aucun problème majeur et le public qui manifestait, plus que jamais, sa grande générosité légendaire.

Il y avait du nouveau cette année ! En plus de Rita Lafontaine et de Vincent Graton, l'humoriste, Louis-José Houde, s'est joint au groupe de porte-parole. Les fidèles commanditaires, qui sont le Groupe Jean Coutu (PJC) inc. et les Rôtisseries St-Hubert, ont également accueilli la Banque Laurentienne dans leur équipe. Tous les médias se sont aussi donnés la main pour faire de cet événement un véritable succès.

Au total, plus de 600 000 \$ et 11 808 sacs d'épicerie ont été amassés aux quatre coins de la ville, la journée même et les jours suivants. Un véritable record ! Cette somme fut, comme les années précédentes, répartie entre les trois organismes bénéficiaires dont la Société de Saint-Vincent de Paul.



Dîner à l'Accueil Bonneau



Le 2 janvier 2005, avait lieu à l'Accueil Bonneau le traditionnel dîner du jour de l'An offert aux sans-abri de la métropole. Près de 600 personnes se sont retrouvées pour se partager un bon repas du temps des fêtes. Pour l'occasion, le maire de Montréal, M. Gérald Tremblay, l'archevêque de Montréal, Mgr Jean-Claude Turcotte, le président de la Société de Saint-Vincent de Paul de Montréal, M. Gérard Dion, les membres du conseil d'administration ainsi que plusieurs bénévoles de la Société ont prêté main-forte dans le déroulement du service de la nourriture.

Delta Montréal

Le 8 février 2005, l'hôtel Delta Montréal remettait officiellement un chèque de 6 200 \$ à Mme Élise Guilbault, comédienne et porte-parole de la Société de Saint-Vincent de Paul de Montréal. La somme a été recueillie dans le cadre de la promotion « Achetez une chambre et 10 \$ iront à l'Opération Bonne Mine » qui fut organisée durant la période des fêtes.

La Société de Saint-Vincent de Paul est très heureuse de cette association qui dure depuis maintenant trois ans. Elle est également heureuse que les argents amassés servent à maintenir les activités de l'Opération Bonne Mine.





Journée des malades

Mise sur pied en 1952, la Journée des malades demeure une tradition bien ancrée dans l'esprit de la population de toutes les nations. Cette année, cette journée fut célébrée le 11 février 2005. Comme le veut la coutume, plusieurs membres de la Société de Saint-Vincent de Paul de Montréal ont mis toute leur énergie afin de réjouir les personnes malades et âgées.

À titre d'exemples, les membres du Conseil particulier St-Alphonse se sont réunis à la résidence Angelica. Outre la participation à des activités de danse, de chant et de jeux divers, chaque bénéficiaire s'est vu remettre un présent que les bénévoles ont minutieusement confectionné. Il en fut de même pour la Conférence Sts-Martyrs-Canadiens.

Une pièce de théâtre sur le décrochage scolaire

Au courant de la dernière année, dans le cadre de l'Opération Bonne Mine, *Copie conforme*, une pièce de théâtre qui traite du décrochage scolaire, a été mise sur pied. En mars 2005, cette pièce a été présentée devant près de 1 000 élèves provenant des écoles St-Marcel, Félix-Leclerc et La Voie. La Société de Saint-Vincent de Paul souhaite que cette pièce, produite en collaboration avec les Productions N.V.N.V., soit présentée dans le plus grand nombre possible d'écoles dans le but de créer un impact positif sur les jeunes.



Membres décédés

(du 1^{er} avril 2004 au 31 mars 2005)

Le 2 novembre 2004, avec le support des membres de la Conférence N.D. de Bonsecours, la messe annuelle de l'Action de grâce et du souvenir se tenait dans la paroisse St-Jacques à la chapelle N.D. de Lourdes. Une soixantaine de personnes sont venues rendre un dernier hommage aux vincentiens et vincentiennes ainsi qu'aux parents et amis de la Société qui nous ont quittés depuis les douze derniers mois.

Alicia Paradis
Anne-Marie Robitaille
Audette Leblanc
Benjamin Tremblay
Cécile Landry
Denis Lafrance
Dorian Davidson
Émilie Trahan
Gabriel Desrochers
Gérard St-Denis
Ghislaine Morin
Gilberte Bouchard

Gilles Quintal
Guy Bérubé
Jeannine Fontaine
Léonard Lessard
Lionel Forget
Lucien Dallaire
Magella Aidans
Pierre Éthier
Robert Renaud
Yvan Dupuis
Yvette Fournier-Potvin

Mission

La Société de Saint-Vincent de Paul de Montréal offre, par l'entremise de ses milliers de bénévoles, une aide d'urgence à toute personne vivant une situation difficile et qui nécessite un soutien ponctuel.

Valeurs

La Société de Saint-Vincent de Paul de Montréal :

- Vient en aide aux personnes démunies sans égard à la race, la langue ou la religion;
- Croit en la justice, la dignité, l'entraide et le partage;
- Offre un support spirituel à caractère chrétien à ceux et celles qui le souhaitent.

Vision

La Société de Saint-Vincent de Paul de Montréal :

- A le souci constant de se renouveler et de s'adapter aux conditions changeantes;
- Souhaite intégrer les jeunes pour assurer sa continuité;
- Tend à mettre sur pied de nouveaux points de services pour répondre plus adéquatement aux besoins de la clientèle.

Pour la période allant du 1^{er} avril 2004 au 31 mars 2005, à partir des données recueillies dans les différents points de services de la Société de Saint-Vincent de Paul de Montréal, 66 322 secours ont été accordés et 145 245 personnes ont été aidées. Cette aide prioritairement offerte dans des situations d'urgence se concrétise habituellement sous forme de bons alimentaires.

Cependant, l'aide apportée sous forme de vêtements, de meubles, de banques alimentaires ou autres, est difficilement quantifiable. La clientèle de la Société de Saint-Vincent de Paul étant parfois très démunie, des services d'accompagnement et d'orientation, des cours d'alphabétisation et de couture, de l'aide pour la rédaction des impôts et bien d'autres services sont également très appréciés.

L'ensemble des personnes aidées durant cette période représente 60 % d'adultes et 40 % d'enfants. Les ménages sont composés comme suit : 27 % sont des familles monoparentales et 14 % des familles biparentales, 12 % sont des couples et 47 % des personnes seules.

Hommage aux bénévoles

La Société de Saint-Vincent de Paul de Montréal, ce sont près de 1 500 bénévoles qui oeuvrent dans plus de 180 points de services à travers le grand Montréal.

La Société de Saint-Vincent de Paul de Montréal, ce sont des personnes qui, au jour le jour, mettent la main à la pâte et font preuve de créativité, de dynamisme et de solidarité envers des concitoyens moins bien nantis.

Soirée des bénévoles

Le 27 avril 2004, avec la collaboration des membres du Conseil particulier St-Alphonse, la soirée annuelle des bénévoles se tenait à la paroisse Notre-Dame du Rosaire et venait clore la Semaine de l'action bénévole. Plus de 600 personnes ont participé à l'événement. Parmi elles, plusieurs ont été honorées pour leurs nombreuses années d'implication au sein de la Société de Saint-Vincent de Paul de Montréal. Entre autres, M. Guito St-Germain, membre de la Conférence Notre-Dame de Bonsecours, a reçu un hommage particulier pour ses cinquante années de dévouement à la Société.



Trois autres membres ont aussi fait l'objet d'une attention spéciale :

- Mme Jeannine Chaussé, présidente de la Conférence St-Antoine/La Cathédrale, a reçu une plaque commémorative en l'honneur du 150^e anniversaire de fondation de la Conférence.
- M. Serge Magnan, notaire, a reçu une magnifique eau-forte de l'artiste Louise Pomminville pour souligner son implication bénévole et son intérêt pour la Société de Saint-Vincent de Paul de Montréal.
- Mme Jacqueline Picard, présidente de la Conférence Sts-Martyrs-Canadiens, s'est vue décerner le prix « Expression » pour sa contribution soutenue au bulletin Liaison et plus particulièrement pour son texte *La Guignolée à Sts-Martyrs-Canadiens*.

Assemblée générale annuelle

Le 9 juin 2004, se tenait l'assemblée générale annuelle du conseil central de Montréal à la paroisse St-Louis de Montfort de Laval.

Après la présentation du rapport financier, des réalisations et des préoccupations qui ont marqué les douze derniers mois, le cardinal, M. Jean-Claude Turcotte, a invité les conférences à partager leurs biens et leurs ressources, à tenter de recruter de nouveaux membres en particulier les jeunes qui sont l'avenir de la société.



Aussi, ce fut l'occasion de remettre la traditionnelle « Reconnaissance Hubert-Paré » à des personnes qui ont contribué de façon exceptionnelle à la vie et à l'expansion de la Société de Saint-Vincent de Paul de Montréal.

- M. Michel Gingras de la Conférence St-François de Laval
- M. Henri Rondeau de la Conférence St-Paul/NDPS
- M. Denis de Courval, président du Conseil particulier La Nativité



**En souvenir
d'un bénévole exceptionnel**

Le 16 novembre 2004, avait lieu une soirée à titre posthume en hommage à M. Émile Roy, bénévole à la Société de Saint-Vincent de Paul de Montréal depuis plus de 45 ans. Pour cet évènement spécial, une salle du centre de formation et de perfectionnement a été baptisée en son honneur.

M. Roy était bien connu des paroissiens de St-Grégoire-le-Grand et de la communauté locale de Villeray pour son engagement et sa loyauté. Lors de sa retraite, il a voué la majeure partie de son temps à la mission de la Société de Saint-Vincent de Paul où il a dirigé bon nombre de projets.

La Société de Saint-Vincent de Paul de Montréal reconnaît la ténacité et l'altruisme de M. Roy. Il a su faire preuve de générosité pour des sinistrés, des itinérants, des déficients intellectuels, des mères monoparentales, des détenus et des marginaux pendant toutes ces années.

Gala des bénévoles
Le 27 janvier 2005, dans le cadre du programme « Saluons un bénévole », quelques membres de la Société de Saint-Vincent de Paul de Montréal étaient invités au Holiday Inn pour un souper et une soirée de spectacle offerts par le Groupe Norshield et Village 2 Online.

Le programme « Saluons un bénévole » a pour objectif de remercier les bénévoles pour leur contribution dans la grande région de Montréal. À ce jour, le programme « Saluons un bénévole » a honoré plus de 220 bénévoles de 115 organisations sans but lucratif. Les promoteurs de cet événement ont pour but d'inspirer et de promouvoir le bénévolat pour un avenir meilleur.

Félicitations aux vincentiennes et vincentiens qui ont été honorés à l'occasion du gala des bénévoles. Ce sont mesdames Yvonne Beaulieu et Claire Legault et messieurs Fernand Sabourin, Henri Rondeau, André Grenier, Guy Bérubé, Rosaire Robillard et Gérard St-Denis.

Mérite québécois de la sécurité civile

Le 22 février 2005, lors du colloque provincial sur la sécurité civile, le Comité des organismes humanitaires et communautaires pour les mesures d'urgence à Montréal, dont fait partie la Société, a obtenu, pour une



deuxième fois, une mention d'honneur décernée par le ministère de la Sécurité publique du Québec.

Ce fut également l'occasion de souligner l'entente de coordination entre certains organismes membres et la Ville de Montréal. Les organismes signataires de l'entente sont : la Société de Saint-Vincent de Paul de Montréal, Jeunesse au soleil, la Croix-Rouge, Moisson Montréal et l'Armée du salut.

40^e anniversaire

C'est un secret bien gardé ! Bien que Mme Denise Coulombe soit à l'emploi de la Société de Saint-Vincent de Paul de Montréal depuis quarante ans, peu de gens la connaissent. Toutefois, ceux et celles qui ont eu l'occasion de lui parler au téléphone ou de la rencontrer au secrétariat du conseil central ont été reçus avec toute l'amabilité et la gentillesse qui la caractérisent. Mme Coulombe a su demeurer attentionnée et empressée envers les membres, les donateurs, les collaborateurs et la clientèle de la Société.



Quarante ans de service au sein d'un même organisme, c'est tout un exploit ! M. Michel Beaucage, secrétaire exécutif, a également célébré son 40^e anniversaire au sein de la Société de Saint-Vincent de Paul de Montréal. À l'occasion de la petite fête organisée en son honneur, on a souligné l'implication sans faille qu'il a su démontrer durant toutes ces années au service de l'organisme, son intérêt et son attachement à la cause de la Société.

Merci et félicitations pour ces quarante ans !



Harmonisation des territoires

Quelques années se sont écoulées depuis le début de la mise sur pied de ce projet. Initialement, celui-ci visait à réorienter certains territoires en difficulté en raison de leur petit nombre de membres. Toutefois, il y avait plus : la fermeture de paroisses, la création d'unités pastorales et le vieillissement des membres ont eu pour effet de susciter une réflexion profonde sur la Société de Saint-Vincent de Paul de Montréal et ce, à tous les niveaux.

Suite à de nombreuses rencontres et discussions, certains territoires de la Société de Saint-Vincent de Paul ont officiellement été restructurés. Certains ont même disparu. D'autres ont été fusionnés. Au total, 14 conseils particuliers et 117 conférences de la Société de Saint-Vincent de Paul sont dénombrés sur l'île de Montréal et de Laval et ceci, dans le but de rééquilibrer les ressources.

Voici les nouveaux conseils particuliers et leurs conférences en date du 1^{er} avril 2005 :

LACORDAIRE **12 conférences**

Ste-Colette (St-Camille)
St-Vital
St-Rémi
St-Vincent-Marie
Ste-Marthe RDP
St-Joseph RDP
St-Michel (Ste-Lucie/Ste-Yvette)
St-Gilbert
Ste-Angèle
St-Léonard
St-Bernardin

ROSEMONT **7 conférences**

Ste-Gemma
St-François-Solano
St-Jean-Vianney
N.D. du Foyer
St-Bonaventure
St-Mathieu

LA NATIVITÉ **10 conférences**

Ste-Marie
Du Plateau
St-Louis de France
Santa Cruz
Sacré-Cœur
Hochelaga-Maisonneuve
Du Village
N.D. de Bonsecours
St-Enfant-Jésus
St-Albert le Grand

VILLERAY **12 conférences**

N.D. du Rosaire
St-Vincent-Ferrier
St-Grégoire le Grand
Ste-Thérèse de l'Enfant-Jésus
St-Alphonse
St-Édouard
St-Ambroise
Ste-Cécile
St-Arsène
St-Jean-Berchmans
St-Barthélemy
St-Roch

AHUNTSIC **12 conférences**

St-Paul de la Croix
La Visitation
St-André-Apôtre
St-Jude
Sts-Martyrs-Canadiens
St-Charles-Garnier
St-Benoît
N.D. de la Merci
St-Antoine-Marie-Claret
Christ-Roi
St-Simon-Apôtre
St-Isaac-Jogues

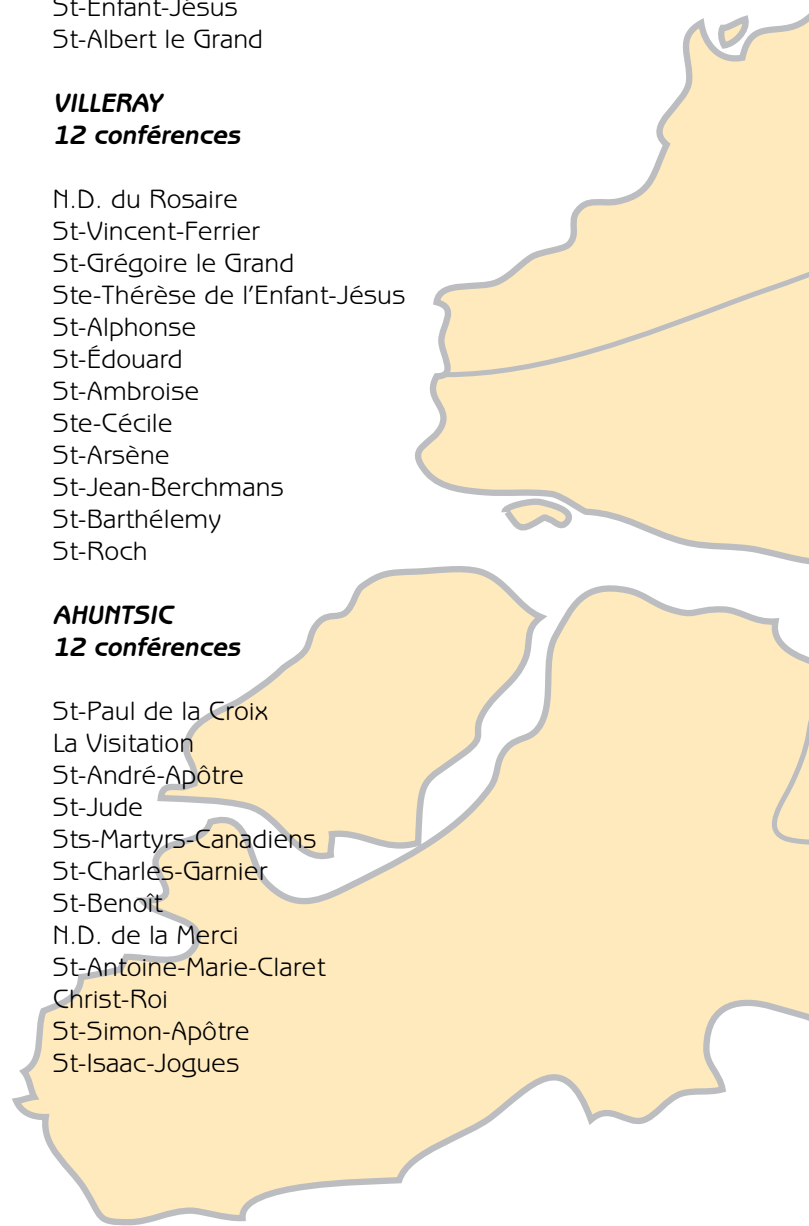

L'Assomption

BELLERIVE
15 conférences

St-Octave
Ste-Germaine-Cousin
St-Enfant-Jésus PAT
Ste-Maria-Goretti
Communauté Jean XXIII
N.D. D'Anjou
St-Jean-Eudes
St-Conrad
Ste-Louise de Marillac
St-Bernard
Ste-Claire
St-Justin
St-Victor
St-François d'Assise
Longue-Pointe

MARGUERITE-BOURGOYS
4 conférences

Verdun
Cœur-Immaculée de Marie
St-Paul/ NPDS
St-Jean de Matha

LASALLE/LACHINE
8 conférences

St-Nazaire
St-Télesphore
N.D. du Sacré-Cœur
Très St-Sacrement
St-Pierre aux Liens
Ste-Catherine de Sienne
Resurrection of Our Lord
Ste-Catherine Labouré

MONT-ROYAL
6 conférences

St-Zotique
La Cathédrale
N.D. de la Salette
St-Victor
Ste-Madeleine
St-Pascal-Baylon

ST-LAURENT
7 conférences

Cartierville
N.D. du Bois Franc
St-Joseph de Bordeaux
St-Laurent
Ste-Odile
St-Hippolyte
St-Sixte

L'ASSOMPTION
8 conférences

L'Assomption
L'Épiphanie
St-Sulpice
St-Paul L'Ermitte
St-Gérard-Magella
Sts-Simon et Jude
Repentigny
Frédéric Ozanam

BON PASTEUR
7 conférences

Ste-Dorothée
St-Pie X
N.D. de Pontmain
St-Urbain
St-Martin
Bon Pasteur
St-Claude

STE-ROSE
5 conférences

Ste-Rose de Lima
St-Ferdinand
St-Théophile
Ste-Béatrice
St-Elzéar

LAVAL EST
5 conférences

St-Vincent de Paul
St-Noël-Chabanel
St-François de Sales
St-Sylvain
François de Laval

Laval-Est

Lacordaire

Ahuntsic

Rosemont

Villeray

La N...

Mont-Royal

Marguerite-
Bourgoys

Structure organisationnelle

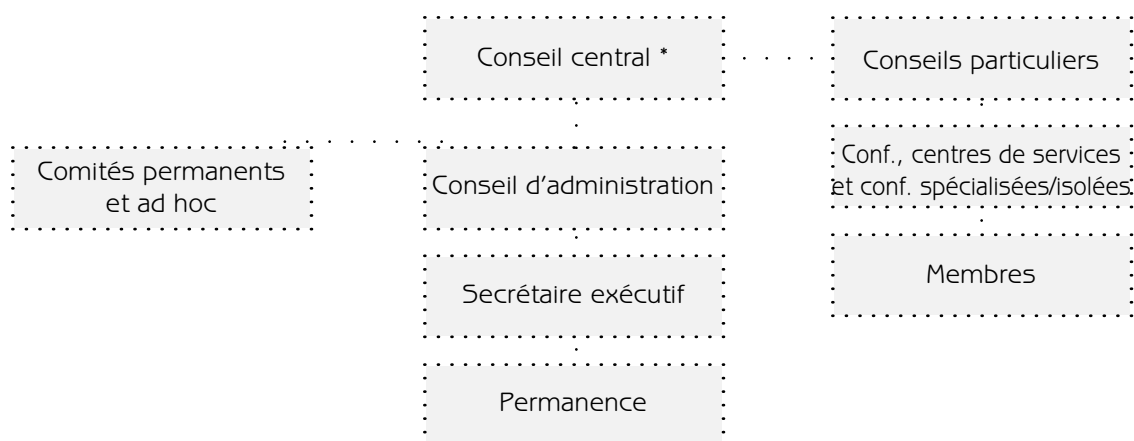

* Membres de droit : les présidents des conseils particuliers, les présidents des conférences spécialisées et isolées et les membres du conseil d'administration.

Comités permanents* (au 31 mars 2005)

RESSOURCES HUMAINES

Jean Lemay, responsable
Robert Billard
Gérard Dion
Michel Beaucage, secrétariat

GESTION FINANCIÈRE

Jean Lemay, responsable
Saturnin Fournier
Fernand Ménard
François Morin, secrétariat

RESSOURCEMENT SPIRITUEL

Huguette Chevalier, responsable
François Sailler, aumônier
Marianne Blais
Roger Dubois
Jean-Claude Lanthier
Huguette Meloche
Thérèse Lachance, secrétariat

COMMUNICATIONS ET

ÉVÈNEMENTS SPÉCIAUX

Jean Lemay, responsable
Pierre L. Côté
Lise Douville
Louise Forget
Lucie Gosselin
Michelle Sullivan
Chantal Tessier, secrétariat
Pascale Cadieux-Deslauriers, secrétariat

FORMATION ET RECRUTEMENT

Robert Billard, responsable
Huguette Chevalier
Jean-Claude Lanthier
Jacqueline Picard
Jean-Claude Asselin, secrétariat

RECHERCHE ET DÉVELOPPEMENT

Robert Billard, responsable
Pierre Portelance
Jean-Claude Asselin, secrétariat

CENTRES DE SERVICES

André Grenier, responsable
Jeannine Chaussé
Pierre Lafrance
Serge Lalande
Marie-Paule Gauthier, secrétariat

PANIER DE NOËL

Louis Perreault, responsable
Roland Brouillette, co-responsable
Francine Brouillette
Michel Côté
Claudette Lemay
Yolande Robillard
Marcel Robillard
Francine Marineau, secrétariat

RÈGLEMENTS GÉNÉRAUX

Gérard Dion, responsable
Huguette Chevalier
Jean-Claude Lanthier
Jean Lemay
Jean-Claude Asselin, secrétariat
Francine Marineau, secrétariat

* Le président du conseil central est membre d'office de tous les comités permanents.

Membres du conseil d'administration (au 31 mars 2005)

G rard Dion
Pr sident

Robert Billard
1^{er} vice-pr sident

Andr  Grenier
2^e vice-pr sident

Jean Lemay
Secr taire-tr sorier

Huguette Chevalier
Administratrice

Carole De Courval
Administratrice

R al Cournoyer
Administrateur

Jacqueline Picard
Administratrice

Fran ois Sailer, o.m.i.
Animateur spirituel
(aum nier dioc sain)

Personnes-ressources
Charles Unterberg, avocat
Conseiller juridique
Roger Dubois
Adjoint   l'aum nier

Permanence (au 31 mars 2005)

**Directeur du secr tariat et
secr taire ex cutif**
Michel Beaucage

Secr taire administrative
Francine Marineau

Travailleuse sociale
Th r se Lachance

**Agent au d veloppement
communautaire**
Jean-Claude Asselin

Coordonnatrice des communications
Chantal Tessier

Responsable de la comptabilit 
Fran ois Morin

Agente des communications
Pascale Cadieux-Deslauriers

Op ratrice d'ordinateur
Denise Coulombe

Aide   la comptabilit 
Lise Chauss 

R ceptionniste
Ghislaine Belleville

Concierge
Andr  Grenon

V rificateur local
Jacques B langer

Comptoir 1930
Marie-Paule Gauthier, responsable
Ginette Blanchard, adjointe
Marielle Collin, caissiere
Serge Rioux, aide g n rale
Micheline Smith, aide g n rale
Matudidi Batukaba, couturi re

Atelier-meubles
Genevi ve Coursol, directrice clinique
Georges Rousseau, directeur de la production
Linda Vall e, directrice du service administratif
Mehmet Kalik, vendeur

Mot du trésorier

C'est avec plaisir que je présente, au nom du conseil d'administration, l'état sommaire des recettes et déboursés pour l'exercice financier 2004-2005.

Chaque année, la Société de Saint-Vincent de Paul de Montréal doit composer avec des revenus aléatoires alors que plusieurs postes de dépenses sont inévitables.

La campagne de financement, qui avait atteint un sommet l'année dernière, a subi un certain recul, alors qu'un nouveau partenaire pressenti s'est retiré des activités de financement.

De même, la campagne des paniers de Noël a vu disparaître un don annuel de près de 50 000 \$ sur lequel la Société comptait beaucoup.

Quant à l'Opération Bonne Mine, la rentrée de fonds est stable. Cependant, les besoins sont considérables et le comité, responsable du dossier, a entrepris plusieurs démarches importantes afin d'augmenter les revenus de ce programme.

Quant aux déboursés, tous les postes de dépenses ont fait l'objet d'un contrôle plus serré. Toutefois, considérant que certaines dépenses sont difficilement compressibles, nous devons demeurer vigilants quant aux autres postes. Les dépenses de fonctionnement doivent être réduites au minimum tout en maintenant une bonne efficacité.

La Société de Saint-Vincent de Paul de Montréal fait face à des défis importants en ce moment. Pendant que le niveau de pauvreté augmente autour de nous et que, par conséquent, nous sommes interpellés davantage, nous faisons face à un niveau de "compétition" élevé par rapport à la rentrée de fonds. Il nous faut être conscients du phénomène et être de plus en plus créatifs.

Si la situation financière est une préoccupation, elle ne doit pas nous faire oublier la raison d'être de notre mouvement. Aussi, des octrois totalisant près de 150 000 \$ dollars ont été retournés vers nos conférences dans le besoin, soit près du double de l'année dernière. La prévision pour 2005-2006 situe cette demande à près de 175 000 \$ dollars. Il devient donc évident que la contribution annuelle de chaque conférence au fonds de partage s'avère insuffisante.

Le programme de redistribution de la richesse tarde à donner des résultats tangibles et il nous faudra revenir sur le sujet.

La solidarité sous tous ses aspects doit se traduire par des gestes concrets. Chaque membre est interpellé par ce principe fondamental de la Société de Saint-Vincent de Paul. Notre engagement nous y invite, répondons-y généreusement.

Jean Lemay
Secrétaire-trésorier

État sommaire combiné

RECETTES ET DÉBOURSÉS
(pour l'exercice se terminant le 31 mars 2005)

| | CONSEIL CENTRAL | CONSEILS PART. & CONFÉRENCES | CENTRES DE SERVICES | COMBINÉ |
|--|--------------------|---------------------------------|------------------------|-----------|
| RECETTES | | | | |
| Campagne de financement | 347 417 | — | — | 347 417 |
| Opération Bonne Mine | 92 288 | — | — | 92 288 |
| Centres de services (vestiaires/magasins) | 282 280 | — | 2 678 277 | 2 960 557 |
| Dons particuliers | 1 341 | 461 993 | 6 679 | 470 013 |
| Activités d'autofinancement (Guignolée, quêtes) | — | 648 855 | — | 648 855 |
| Guignolée unifiée | 190 148 | — | — | 190 148 |
| Atelier-Meubles - redevance | 42 000 | — | — | 42 000 |
| Campagne « Paniers de Noël » Conseil central | 76 965 | — | — | 76 965 |
| Autres recettes | | | | |
| Fonds de prévoyance | 441 370 | — | — | — |
| Fonds de partage | 222 743 | — | — | — |
| Programme gouvernementaux | 28 742 | — | 32 248 | 32 248 |
| Divers | 76 468 | — | 96 174 | 917 434 |
| | 769 323 | 51 937 | — | — |
| | 1 801 762 | 1 162 785 | 2 813 378 | 5 777 925 |
| TOTAL DES RECETTES | | | | |
| Contributions : | | | | |
| Octrois aux conseils particuliers, conférences et centres de services | (170 506) | 135 000 | 35 506 | — |
| Fonds de partage (guignolée unifiée) | (155 467) | — | — | (155 467) |
| Fonds d'expansion et partage | (200 000) | — | — | (200 000) |
| Partage : | | | | |
| Conseils particuliers vs fonds d'expansion et partage | 200 000 | (200 000) | — | — |
| Centres de services vs conférences | — | 1 062 150 | (1 062 150) | — |
| Conférences vs Centres de services | — | (40 368) | 40 368 | — |
| | — | — | — | — |
| | 1 475 789 | 2 119 567 | 1 827 102 | 5 422 458 |
| DÉBOURSÉS | | | | |
| Soutien financier aux individus, aux familles, des Conseils particuliers, Conférences et Centres de services | — | 1 726 154 | 263 509 | 1 989 663 |
| Salaires et avantages sociaux | 704 994 | — | 665 972 | 1 370 966 |
| Édifice : | | | | |
| Chauffage | 47 540 | — | — | — |
| Taxes | 5 634 | — | — | — |
| Assurances | 17 016 | — | — | — |
| Électricité | 27 271 | — | — | — |
| Entretien locaux | | | | |
| Immeuble Conseil central | 27 051 | — | — | — |
| Immeuble Hochelaga | 6 304 | — | — | — |
| Immeuble Les Glaneuses | 7 344 | — | — | — |
| Réparations majeures | 38 724 | — | — | — |
| Immobilisation | 323 | — | — | — |
| | 177 207 | 61 130 | 489 543 | 727 880 |
| Services : | | | | |
| Téléphone | 8 701 | — | — | — |
| Papeterie et impression | 15 459 | — | — | — |
| Timbres | 11 951 | — | — | — |
| Entretien et réparation équipement | 4 247 | — | — | — |
| Réunions et ressourcement | 9 687 | — | — | — |
| Informatique | 7 343 | — | — | — |
| Matériel roulant | 20 689 | — | — | — |
| | 78 077 | 15 111 | 221 145 | 314 333 |
| Activités et contributions : | | | | |
| Paniers de Noël | 74 271 | — | — | — |
| Opération Bonne Mine | 92 288 | — | — | — |
| Formation | 12 412 | — | — | — |
| Comptoir 1930 | 1 895 | — | — | — |
| Conseil provincial | 30 000 | — | — | — |
| Publicité Guignolée | 3 620 | — | — | — |
| Campagne de financement | 31 605 | — | — | — |
| Atelier-Meubles | 40 000 | — | — | — |
| Contribution spéciale | 10 000 | — | — | — |
| | 296 091 | 232 093 | 267 403 | 795 587 |
| Autres déboursés : | | | | |
| Matériel promotion | 26 720 | — | — | — |
| Honoraires professionnels | 13 714 | — | — | — |
| Vérifications locales | 10 620 | — | — | — |
| Frais de déplacement | 5 880 | — | — | — |
| Frais de banque | 1 734 | — | — | — |
| Divers | 82 672 | — | — | — |
| | 141 340 | 40 156 | 30 699 | 212 195 |
| TOTAL DES DÉBOURSÉS | 1 397 709 | 2 074 644 | 1 938 271 | 5 410 624 |
| Excédent ou (déficit) d'opération | 78 080 | 44 923 | (111 169) | 11 834 |

Sommaire financier

| | LONGUE POINTE | ACCUEIL CHEZ FRÉDÉRIC | COMPTOIR REPENTIGNY | DU PLATEAU | ST-PAUL L'ÉRMITE | ST-JEAN EUDES | L'ASSOMP- TION | ST-JEAN BERCHMANS | STE-MARIE | TROUVAILLES CHEZ FRÉDÉRIC | ST-JUSTIN | ST-SIMON ET JUDE |
|------------------------------|------------------|--------------------------|------------------------|---------------|---------------------|------------------|-------------------|----------------------|-------------|---------------------------------|--------------|---------------------|
| Recettes: | | | | | | | | | | | | |
| Ventes: | 57784 | 349056 | 941956 | 11624 | 71554 | 29155 | 47951 | 29674 | 1247 | 0 | 10848 | 42965 |
| Dons: | 12 | 4467 | 731 | 0 | 0 | 0 | 0 | 0 | 0 | 0 | 0 | 0 |
| Prog. gouvernemental: | 0 | 13402 | 581 | 0 | 0 | 0 | 0 | 0 | 0 | 465 | 0 | 0 |
| Intérêts: | 211 | 243 | 551 | 0 | 0 | 0 | 0 | 0 | 0 | 35 | 0 | 0 |
| Récupération: | 995 | 3597 | 14306 | 0 | 0 | 0 | 0 | 0 | 0 | 0 | 222 | 0 |
| Octroi | 0 | 0 | 0 | 0 | 0 | 0 | 0 | 0 | 0 | 0 | 0 | 0 |
| Autres: | 891 | 24269 | 17359 | 0 | 10430 | 3020 | 0 | 0 | 1433 | 0 | 19 | 1336 |
| Partage: | 0 | 0 | 0 | 0 | 0 | 3135 | 0 | 1778 | 7147 | 0 | 0 | 0 |
| Total de recettes: | 59893 | 395034 | 975484 | 11624 | 81984 | 35310 | 47951 | 31452 | 9827 | 500 | 11089 | 44301 |
| Déboursés: | | | | | | | | | | | | |
| Salaires, avantages-sociaux: | 0 | 255514 | 108769 | 0 | 0 | 0 | 0 | 0 | 0 | 0 | 0 | 0 |
| Loyer: | 0 | 382 | 0 | 4400 | 0 | 19876 | 0 | 7005 | 7845 | 0 | 1788 | 0 |
| Ent., rép. vestiaire: | 3726 | 14526 | 15264 | 2911 | 10769 | 2645 | 2806 | 17 | 178 | 0 | 193 | 1557 |
| Électricité chauffage: | 6609 | 24813 | 26276 | 0 | 7127 | 2723 | 3022 | 0 | 1466 | 0 | 0 | 3525 |
| Télécommunication: | 1264 | 12620 | 5042 | 0 | 1713 | 560 | 728 | 754 | 240 | 0 | 1134 | 747 |
| Fournitures/papeteries | 1247 | 3585 | 11800 | 0 | 876 | 0 | 0 | 0 | 0 | 0 | 0 | 0 |
| Act. Social-gratitudes: | 180 | 3389 | 4719 | 202 | 0 | 0 | 0 | 0 | 0 | 0 | 0 | 0 |
| Ent., rép. électro-ménagers: | 0 | 18011 | 21031 | 0 | 0 | 0 | 0 | 0 | 0 | 0 | 0 | 0 |
| Matériel roulant: | 4266 | 9627 | 43614 | 0 | 7204 | 221 | 0 | 0 | 0 | 0 | 0 | 1352 |
| Mobilier, équipement: | 0 | 1252 | 10161 | 0 | 0 | 0 | 0 | 250 | 0 | 0 | 0 | 0 |
| Taxes/assurance | 5189 | 9565 | 10125 | 0 | 0 | 0 | 0 | 0 | 0 | 0 | 0 | 0 |
| Amélioration locatives: | 0 | 0 | 0 | 0 | 0 | 0 | 0 | 0 | 0 | 0 | 0 | 0 |
| Dons: | 1745 | 17072 | 32117 | 345 | 0 | 0 | 0 | 0 | 0 | 0 | 0 | 0 |
| Transport: | 0 | 5496 | 135 | 0 | 1194 | 0 | 771 | 322 | 0 | 0 | 0 | 0 |
| Soutien financier: | 0 | 80 | 253674 | 0 | 0 | 0 | 0 | 0 | 0 | 0 | 0 | 0 |
| Remise-dette: | 0 | 0 | 0 | 0 | 0 | 0 | 0 | 0 | 0 | 0 | 0 | 0 |
| Publicité | 0 | 0 | 0 | 0 | 0 | 0 | 0 | 0 | 0 | 0 | 0 | 0 |
| Alimentation: | 0 | 17954 | 0 | 0 | 0 | 0 | 0 | 0 | 0 | 0 | 0 | 0 |
| Autres: | 64 | 2067 | 17254 | 182 | 0 | 0 | 0 | 579 | 98 | 0 | 270 | 0 |
| Partage: | 20000 | 0 | 405000 | 5000 | 53101 | 9285 | 40624 | 22525 | 0 | 74023 | 7704 | 37120 |
| Total Déboursés: | 44290 | 395953 | 964981 | 13040 | 81984 | 35310 | 47951 | 31452 | 9827 | 74023 | 11089 | 44301 |
| Écart: | 15603 | -919 | 10503 | -1416 | 0 | 0 | 0 | 0 | 0 | -73523 | 0 | 0 |

CENTRES DE SERVICES
(du 1er avril 2004 au 31 mars 2005)

| MARGUE-RITE BOURGEOIS | STE- MARTHE | HOCHELAGA MAISON- NEUVE | ST- CONRAD | STE-THÉRÈSE E. JÉSUS | ST-JOSEPH DE R.D.P. | IGNACE- BOURGET | STE-GERMAINE COUSIN | ESSENTIEL DE VERDUN | ST-MICHEL | ACCUEIL ST-VITAL | CENTRE SUD- OUEST | AUTRES VESTIAIRES | TOTAL |
|--------------------------|----------------|-------------------------------|---------------|-------------------------|------------------------|--------------------|------------------------|------------------------|--------------|---------------------|-------------------------|----------------------|----------------|
| 175217 | 10425 | 51169 | 42040 | 13644 | 42264 | 250768 | 4720 | 101461 | 25020 | 192800 | 1280 | 173655 | 2678277 |
| 383 | 0 | 0 | 0 | 0 | 0 | 986 | 0 | 0 | 0 | 100 | 0 | 0 | 6679 |
| 0 | 0 | 0 | 0 | 0 | 0 | 3500 | 0 | 9200 | 0 | 5100 | 0 | 0 | 32248 |
| 0 | 0 | 0 | 0 | 0 | 0 | 7 | 0 | 520 | 0 | 0 | 17 | 0 | 1584 |
| 0 | 0 | 0 | 0 | 0 | 0 | 1134 | 240 | 0 | 0 | 800 | 0 | 141 | 21435 |
| 0 | 0 | 0 | 0 | 0 | 0 | 35506 | 0 | 0 | 0 | 0 | 0 | 0 | 35506 |
| 4048 | 0 | 0 | 0 | 0 | 0 | 4016 | 0 | 0 | 0 | 2636 | 3084 | 614 | 73155 |
| 122 | 3376 | 0 | 333 | 500 | 3509 | 0 | 16073 | 0 | 0 | 0 | 0 | 4395 | 40368 |
| 179770 | 13801 | 51169 | 42373 | 14144 | 45773 | 295917 | 21033 | 111181 | 25020 | 201436 | 4381 | 178805 | 2889252 |
| 0 | 0 | 0 | 0 | 0 | 0 | 142201 | 0 | 43164 | 0 | 116324 | 0 | 0 | 665972 |
| 0 | 7200 | 6000 | 3026 | 7681 | 9213 | 0 | 11550 | 16971 | 9283 | 26315 | 700 | 17413 | 156648 |
| 35851 | 1213 | 1001 | 15867 | 1092 | 4454 | 6393 | 1075 | 274 | 430 | 5139 | 97 | 9308 | 136786 |
| 21694 | 2980 | 14258 | 2227 | 1635 | 2755 | 12639 | 5172 | 3471 | 427 | 7726 | 200 | 0 | 150745 |
| 928 | 1025 | 638 | 753 | 1110 | 663 | 1957 | 722 | 1534 | 1013 | 2656 | 615 | 6130 | 44546 |
| 4289 | 281 | 0 | 571 | 822 | 0 | 916 | 0 | 594 | 0 | 7568 | 0 | 1639 | 34188 |
| 0 | 0 | 559 | 0 | 77 | 0 | 0 | 0 | 0 | 0 | 3036 | 1013 | 0 | 13175 |
| 0 | 0 | 0 | 0 | 0 | 0 | 0 | 0 | 0 | 0 | 0 | 0 | 0 | 39042 |
| 6964 | 0 | 0 | 1708 | 1132 | 0 | 9703 | 0 | 3460 | 50 | 19756 | 0 | 82 | 109139 |
| 0 | 0 | 270 | 0 | 0 | 0 | 4599 | 0 | 0 | 0 | 3565 | 0 | 0 | 20097 |
| 0 | 0 | 0 | 0 | 0 | 0 | 14131 | 0 | 3714 | 0 | 2640 | 0 | 0 | 45364 |
| 0 | 0 | 0 | 0 | 0 | 0 | 0 | 0 | 0 | 0 | 0 | 0 | 0 | 0 |
| 350 | 217 | 1528 | 0 | 419 | 0 | 5000 | 0 | 2907 | 0 | 6092 | 1555 | 628 | 69975 |
| 0 | 0 | 0 | 0 | 0 | 0 | 0 | 0 | 281 | 140 | 180 | 0 | 313 | 8832 |
| 0 | 0 | 0 | 0 | 0 | 0 | 9755 | 0 | 0 | 0 | 0 | 0 | 0 | 263509 |
| 0 | 0 | 0 | 0 | 0 | 0 | 0 | 0 | 0 | 0 | 0 | 0 | 0 | 0 |
| 0 | 0 | 0 | 0 | 194 | 0 | 87486 | 0 | 43920 | 0 | 0 | 0 | 0 | 149554 |
| 3222 | 0 | 515 | 0 | 255 | 0 | 2015 | 1507 | 95 | 0 | 48 | 0 | 2528 | 30699 |
| 106472 | 885 | 28000 | 18221 | 0 | 28688 | 0 | 1007 | 0 | 13677 | 0 | 50054 | 140764 | 1062150 |
| 179770 | 13801 | 52769 | 42373 | 14417 | 45773 | 296795 | 21033 | 120385 | 25020 | 201045 | 54234 | 178805 | 3000421 |
| 0 | 0 | -1600 | 0 | -273 | 0 | -878 | 0 | -9204 | 0 | 391 | -49853 | 0 | -111169 |

Sommaire financier

CONSEILS PARTICULIERS ET CONFÉRENCES
(du 1er avril 2004 au 31 mars 2005)

| CONSEILS PARTICULIERS | RECETTES | | | | DÉBOURSÉS | | | Excédent ou (déficit) de l'exercice |
|----------------------------|---------------------------------|---------------------|--------------|--------------|--------------------------------|--------------|---------------|-------------------------------------|
| | Auto financement dons guignolée | Octrois du C. Part. | Partage | Total | Soutien financier et activités | Partage | Total | |
| ST-JOSEPH | 0 | -9482 | 15260 | 5778 | 1185 | 17080 | 18265 | -12487 |
| COEUR IMMACULE-DE-MARIE | 2556 | 0 | 0 | 2556 | 2574 | 0 | 2574 | -17 |
| ST-PAUL/M.D.P.S. | 15492 | 0 | 18833 | 34325 | 37539 | 14260 | 51799 | -17474 |
| ST-JEAN DE MATHA | 14817 | 4482 | 0 | 19298 | 12338 | 0 | 12338 | 6961 |
| SAINT ANTOINE/CATHÉDRALE | 7162 | 5000 | 0 | 12162 | 10906 | 0 | 10906 | 1256 |
| ST-ZOTIQUE | 5777 | 0 | 0 | 5777 | 4901 | 1000 | 5901 | -125 |
| Total | 45804 | 0 | 34093 | 79897 | 69443 | 32340 | 101783 | -21886 |
| C.P.ST-GEORGES | 6000 | -4250 | 0 | 1750 | 1504 | 10134 | 11638 | -9888 |
| ST-PASCAL BAYLON | 15113 | 9000 | 0 | 24113 | 28411 | 0 | 28411 | -4298 |
| STE-MADELEINE | 400 | 0 | 0 | 400 | 2083 | 0 | 2083 | -1683 |
| ST-VIATEUR | 412 | 1250 | 0 | 1662 | 2301 | 0 | 2301 | -639 |
| ST-ROCH | 395 | 9000 | 0 | 9395 | 8903 | 0 | 8903 | 492 |
| ST-ENFANT JESUS M.E. | 0 | 0 | 0 | 0 | 38 | 0 | 38 | -38 |
| Total | 22321 | 15000 | 0 | 37321 | 43241 | 10134 | 53375 | -16054 |
| C.P.ST-LAURENT | 5 | 0 | 0 | 5 | 1449 | 0 | 1449 | -1444 |
| CARTIERVILLE | 35393 | 0 | 0 | 35393 | 38547 | 0 | 38547 | -3154 |
| ST-ODILE (C.P. ST-LAURENT) | 4633 | 0 | 0 | 4633 | 4814 | 0 | 4814 | -181 |
| ST-GAETAN | 17 | 0 | 0 | 17 | 395 | 13312 | 13707 | -13690 |
| ST-HIPPOLYTE | 10265 | 0 | 0 | 10265 | 9733 | 0 | 9733 | 532 |
| ST-SIXTE | 4885 | 0 | 0 | 4885 | 5801 | 0 | 5801 | -916 |
| ST-LAURENT | 5211 | 0 | 0 | 5211 | 6823 | 0 | 6823 | -1612 |
| ST-JOSEPH DE BORDEAUX | 17985 | 0 | 13312 | 31297 | 17780 | 0 | 17780 | 13517 |
| NOTRE-DAME DU BOIS FRANÇ | 1652 | 0 | 0 | 1652 | 2012 | 0 | 2012 | -360 |
| Total | 80046 | 0 | 13312 | 93358 | 87355 | 13312 | 100666 | -7308 |
| C.P.ST-EDOUARD | 205 | -2500 | 700 | -1596 | 2914 | 0 | 2914 | -4509 |
| ST-BARTHELEMY | 10370 | 0 | 3435 | 13805 | 15831 | 0 | 15831 | -2026 |
| ST-JEAN BERCHMANS | 365 | 0 | 22525 | 22890 | 21646 | 1778 | 23423 | -533 |
| STE-CECILE | 4495 | 0 | 0 | 4495 | 3320 | 0 | 3320 | 1175 |
| ST-AMBROISE | 1797 | 3500 | 0 | 5297 | 6265 | 0 | 6265 | -968 |
| ST-EDOUARD | 9156 | 9000 | 0 | 18156 | 20468 | 700 | 21168 | -3011 |
| Total | 26388 | 10000 | 26660 | 63048 | 70443 | 2478 | 72921 | -9873 |

CONSEILS PARTICULIERS ET CONFÉRENCES
(du 1er avril 2004 au 31 mars 2005)

| CONSEILS PARTICULIERS | RECETTES | | | | DÉBOURSÉS | | | Excédent ou (déficit) de l'exercice |
|--|---------------------------------|---------------------|--------------|---------------|--------------------------------|--------------|---------------|-------------------------------------|
| | Auto financement dons guignolée | Octrois du C. Part. | Partage | Total | Soutien financier et activités | Partage | Total | |
| C.P.NOTRE-DAME DE SEPT DOULEURS | 3960 | -14332 | 46187 | 35815 | 1270 | 0 | 1270 | 34545 |
| RESURRECTION OF OUR LORD | 46315 | 0 | 0 | 46315 | 73470 | 0 | 73470 | -27155 |
| STE CATHERINE DE SIENNE | 6870 | 3454 | 0 | 10324 | 11692 | 0 | 11692 | -1368 |
| ST-PIERRE AUX LIENS | 1699 | 1954 | 0 | 3653 | 7029 | 0 | 7029 | -3376 |
| TRES ST-SACREMENT DE LACHINE | 52 | 0 | 0 | 52 | 11 | 6894 | 6905 | -6854 |
| ST-NAZAIRE | 9463 | 2454 | 0 | 11917 | 17811 | 766 | 18577 | -6661 |
| STE-CATHERINE L. | 8311 | 0 | 0 | 8311 | 14039 | 30000 | 44039 | -35728 |
| ST-TELESPHORE | 2357 | 954 | 0 | 3311 | 5646 | 1896 | 7542 | -4232 |
| NOTRE DAME DU SACRE-COEUR | 3961 | 954 | 0 | 4915 | 6547 | 6631 | 13178 | -8263 |
| NOTRE DAME DES SEPT DOULEURS | 18322 | 3608 | 7622 | 29552 | 29858 | 0 | 29858 | -306 |
| NOTRE DAME LOURDES/LA GARDE | 409 | 954 | 0 | 1363 | 1628 | 7622 | 9250 | -7887 |
| Total | 101718 | 0 | 53809 | 155527 | 169002 | 53809 | 222811 | -67284 |
| C.P.ST-ALPHONSE | 5484 | -7000 | 7904 | 6388 | 1816 | 0 | 1816 | 4572 |
| ST-ALPHONSE | 9249 | 0 | 0 | 9249 | 6011 | 412 | 6423 | 2826 |
| STE-THERESE DE L'ENFANT JESUS | 9410 | 3000 | 0 | 12410 | 15644 | 500 | 16144 | -3733 |
| ST-ISAAC JOGUES | 20806 | 0 | 0 | 20806 | 22747 | 500 | 23247 | -2441 |
| ST-SIMON APOTRE | 4000 | 4000 | 0 | 8000 | 6857 | 0 | 6857 | 1143 |
| ST-GREGOIRE LE GRAND | 3516 | 0 | 0 | 3516 | 6084 | 1313 | 7397 | -3881 |
| ST-VINCENT FERRIER | 1971 | 0 | 0 | 1971 | 1355 | 4179 | 5534 | -3563 |
| NOTRE DAME DU ROSAIRE | 6545 | 0 | 1179 | 7723 | 14170 | 2256 | 16426 | -8703 |
| CHRIST ROI | 5239 | 0 | 0 | 5239 | 6830 | 0 | 6830 | -1590 |
| Total | 66220 | 0 | 9083 | 75303 | 81514 | 9160 | 90673 | -15371 |
| C.P.ST-MARC | 265 | -2500 | 22539 | 20304 | 1552 | 0 | 1552 | 18752 |
| ST-ALBERT LE GRAND | 3860 | 0 | 0 | 3860 | 5606 | 0 | 5606 | -1746 |
| ST-BONAVENTURE | 4158 | 0 | 0 | 4158 | 5753 | 0 | 5753 | -1595 |
| STE-GEMMA | 1490 | 2500 | 0 | 3990 | 2556 | 0 | 2556 | 1434 |
| NOTRE DAME DU FOYER | 8906 | 0 | 0 | 8906 | 7796 | 0 | 7796 | 1110 |
| ST-FRANCOIS SOLANO | 2930 | 0 | 3168 | 6098 | 19319 | 1312 | 20631 | -14533 |
| ST-JEAN M. VIANNEY | 22953 | 0 | 8107 | 31060 | 37761 | 0 | 37761 | -6701 |
| ST-MARC | 4644 | 0 | 15481 | 20125 | 15723 | 23032 | 38755 | -18630 |
| Total | 49205 | 0 | 49295 | 98501 | 96065 | 24345 | 120410 | -21909 |
| C.P.ST-NICOLAS | 6082 | -9000 | 5596 | 2678 | 1299 | 0 | 1299 | 1380 |
| ST-BENOIT | 12294 | 0 | 0 | 12294 | 16076 | 0 | 16076 | -3783 |
| ST-JUDE | 5582 | 2000 | 0 | 7582 | 11906 | 0 | 11906 | -4324 |
| SAINTS-MARTYRS CANADIENS | 10009 | 0 | 0 | 10009 | 10253 | 0 | 10253 | -244 |
| ST-CHARLES GARNIER | 3814 | 0 | 0 | 3814 | 7699 | 0 | 7699 | -3885 |
| ST-ANDRE APOTRE | 26073 | 0 | 0 | 26073 | 22414 | 0 | 22414 | 3659 |
| LA VISITATION | 31306 | 7000 | 0 | 38306 | 30205 | 0 | 30205 | 8101 |
| ST-PAUL DE LA CROIX | 15018 | 0 | 0 | 15018 | 16204 | 5596 | 21800 | -6783 |
| Total | 110177 | 0 | 5596 | 115773 | 116055 | 5596 | 121652 | -5879 |

Sommaire financier

CONSEILS PARTICULIERS ET CONFÉRENCES
(du 1er avril 2004 au 31 mars 2005)

| CONSEILS PARTICULIERS | RECETTES | | | | DÉBOURSÉS | | | Excédent ou (déficit) de l'exercice |
|---------------------------------|---------------------------------|---------------------|---------------|---------------|--------------------------------|--------------|---------------|-------------------------------------|
| | Auto financement dons guignolée | Octrois du C. Part. | Partage | Total | Soutien financier et activités | Partage | Total | |
| C.P.LA-NATIVITE | 6511 | 2300 | 0 | 8811 | 813 | 0 | 813 | 7998 |
| STE-MARIE | 3084 | 33000 | 0 | 36084 | 35757 | 7147 | 42904 | -6820 |
| M.D. DE LA SALETTE | 2158 | 0 | 0 | 2158 | 3426 | 0 | 3426 | -1268 |
| SANTA CRUZ | 3627 | 0 | 0 | 3627 | 7124 | 0 | 7124 | -3497 |
| ST-LOUIS DE FRANCE | 7198 | 3000 | 5644 | 15845 | 14331 | 10 | 14341 | 1502 |
| DU PLATEAU | 12013 | 10000 | 5000 | 27013 | 27243 | 0 | 27243 | -230 |
| SACRE-COEUR | 18981 | 36700 | 0 | 55681 | 55781 | 0 | 55781 | -100 |
| DU VILLAGE | 0 | 1000 | 0 | 1000 | 817 | 0 | 817 | 183 |
| LONGUE POINTE | 12251 | 0 | 20000 | 32251 | 33070 | 0 | 33070 | -819 |
| CONF. HOCHELAGA-MAISONNEUVE | 15952 | 14000 | 28500 | 58452 | 58687 | 0 | 58687 | -235 |
| Total | 81775 | 100000 | 59144 | 240920 | 237048 | 7157 | 244205 | -3285 |
| C.P.STE-GERTRUDE | 25 | -5200 | 1000 | -4175 | 804 | 0 | 804 | -4979 |
| NOTRE DAME DE LA MERCI | 726 | 500 | 0 | 1226 | 2116 | 0 | 2116 | -890 |
| ST-VITAL | 9075 | 1700 | 0 | 10775 | 17609 | 0 | 17609 | -6835 |
| STE-COLETTE | 26657 | 0 | 0 | 26657 | 32006 | 0 | 32006 | -5349 |
| ST-REMI | 3903 | 2500 | 14199 | 20602 | 24247 | 1280 | 25526 | -4924 |
| ST-VINCENT M.S. | 3948 | 1700 | 3214 | 8862 | 10113 | 746 | 10859 | -1997 |
| ST-ANTOINE M.C. | 7117 | 2000 | 6071 | 15188 | 19008 | 119 | 19127 | -3939 |
| STE-GERTRUDE | 10216 | 1800 | 0 | 12016 | 12955 | 0 | 12955 | -938 |
| Total | 66667 | 5000 | 24484 | 91151 | 118858 | 2144 | 121003 | -29851 |
| C.P.ST-FRANCOIS DE SALES | 2813 | -6000 | 10000 | 6813 | 4627 | 10000 | 14627 | -7814 |
| ST-FRANÇOIS DE LAVAL | 26581 | 0 | 0 | 26581 | 31926 | 0 | 31926 | -5345 |
| ST-SYLVAIN | 39864 | 0 | 0 | 39864 | 39479 | 0 | 39479 | 386 |
| ST-FRANCOIS DE SALES | 4636 | 0 | 0 | 4636 | 8453 | 0 | 8453 | -3817 |
| ST-NOEL CHABANEL | 5950 | 6000 | 10000 | 21950 | 22202 | 0 | 22202 | -252 |
| ST-VINCENT DE PAUL | 9334 | 0 | 31527 | 40861 | 31587 | 10353 | 41940 | -1079 |
| Total | 89178 | 0 | 51527 | 140705 | 138273 | 20353 | 158626 | -17921 |
| C.P.ST-ENFANT JESUS | 975 | -8720 | 0 | -7745 | 1053 | 0 | 1053 | -8798 |
| ST-OCTAVE | 8822 | 0 | 1543 | 10365 | 16904 | 0 | 16904 | -6539 |
| ST-JOSEPH RIVIERE DES PRAIRIES | 4546 | 0 | 28688 | 33235 | 28758 | 3509 | 32266 | 969 |
| STE-MARTHE | 5857 | 0 | 885 | 6742 | 8890 | 3376 | 12266 | -5524 |
| STE-GERMAINE C. | 13185 | 8721 | 1007 | 22913 | 15709 | 16075 | 31781 | -8868 |
| STE-MARIA GORETTI | 3347 | 0 | 0 | 3347 | 3677 | 0 | 3677 | -330 |
| ST-ENFANT JESUS | 11182 | 0 | 106472 | 117654 | 87703 | 122 | 87825 | 29829 |
| Total | 47915 | 1 | 138595 | 186511 | 162694 | 23079 | 185773 | 738 |

CONSEILS PARTICULIERS ET CONFÉRENCES
(du 1er avril 2004 au 31 mars 2005)

| CONSEILS PARTICULIERS | RECETTES | | | | DÉBOURSÉS | | | Excédent ou (déficit) de l'exercice |
|-------------------------|---------------------------------|---------------------|---------------|---------------|--------------------------------|---------------|---------------|-------------------------------------|
| | Auto financement dons guignolée | Octrois du C. Part. | Partage | Total | Soutien financier et activités | Partage | Total | |
| C.P. ST-MICHEL | 1257 | -3620 | 0 | -2363 | 807 | 0 | 807 | -3170 |
| ST-LEONARD | 4516 | 0 | 0 | 4516 | 11145 | 0 | 11145 | -6629 |
| STE-ANGELE | 2492 | 0 | 0 | 2492 | 3985 | 0 | 3985 | -1492 |
| ST-GILBERT | 0 | 8620 | 0 | 8620 | 8709 | 0 | 8709 | -89 |
| ST-MICHEL | 3493 | 0 | 13677 | 17169 | 13282 | 0 | 13282 | 3888 |
| ST-MATHIEU | 3944 | 0 | 1782 | 5725 | 6264 | 0 | 6264 | -538 |
| ST-BERNARDIN | 1631 | 0 | 3323 | 4954 | 2724 | 0 | 2724 | 2230 |
| Total | 17332 | 5000 | 18782 | 41114 | 46915 | 0 | 46915 | -5802 |
| ST-MARTIN | 9325 | 0 | 0 | 9325 | 16904 | 0 | 16904 | -7580 |
| STE-DOROTHEE | 21740 | 0 | 0 | 21740 | 21427 | 0 | 21427 | 312 |
| ST-URBAIN | 8522 | 1250 | 0 | 9772 | 9775 | 0 | 9775 | -3 |
| NOTRE DAME PONTMAIN | 4215 | 0 | 0 | 4215 | 4137 | 0 | 4137 | 78 |
| ST-PIE X | 11090 | 0 | 0 | 11090 | 8944 | 0 | 8944 | 2146 |
| BON-PASTEUR | -176 | -1250 | 0 | -1426 | 909 | 0 | 909 | -2335 |
| Total | 54715 | 0 | 0 | 54715 | 62096 | 0 | 62096 | -7381 |
| C.P.STE-ROSE | 42 | -2000 | 0 | -1958 | 800 | 0 | 800 | -2758 |
| ST-ELZEAR | 11042 | 0 | 3540 | 14582 | 16782 | 454 | 17236 | -2654 |
| STE-BEATRICE | 17199 | 0 | 0 | 17199 | 12131 | 0 | 12131 | 5067 |
| STE-ROSE | 11918 | 0 | 0 | 11918 | 13451 | 0 | 13451 | -1532 |
| ST-THEOPHILE | 4901 | 2000 | 0 | 6901 | 6862 | 0 | 6862 | 38 |
| ST-FERDINAND | 9192 | 0 | 0 | 9192 | 10105 | 0 | 10105 | -912 |
| Total | 54294 | 0 | 3540 | 57834 | 60131 | 454 | 60585 | -2751 |
| C.P.L'ASSOMPTION | 17799 | -116500 | 441656 | 342955 | 31428 | 200000 | 231428 | 111527 |
| L'ÉPIPHANIE | 8471 | 6500 | 7630 | 22601 | 23449 | 372 | 23821 | -1220 |
| ST-SULPICE | 4434 | 3000 | 0 | 7434 | 6917 | 0 | 6917 | 517 |
| ST-GERARD MAJELLA | 2476 | 7000 | 5049 | 14524 | 16801 | 0 | 16801 | -2276 |
| ST-SIMON ST-JUDE | 5053 | 0 | 37120 | 42173 | 21395 | 0 | 21395 | 20777 |
| ST-PAUL L'ERMITE | 15753 | 0 | 53101 | 68854 | 38586 | 0 | 38586 | 30268 |
| REPENTIGNY FONDS | 12351 | 0 | 0 | 12351 | 17932 | 0 | 17932 | -5582 |
| REPENTIGNY | 42753 | 100000 | 0 | 142753 | 152542 | 0 | 152542 | -9789 |
| L'ASSOMPTION | 23407 | 0 | 40624 | 64031 | 40269 | 36656 | 76924 | -12893 |
| Total | 132496 | 0 | 585179 | 717675 | 349320 | 237027 | 586347 | 131328 |

Sommaire financier

CONSEILS PARTICULIERS ET CONFÉRENCES
(du 1er avril 2004 au 31 mars 2005)

| CONSEILS PARTICULIERS | RECETTES | | | | DÉBOURSÉS | | | Excédent ou (déficit) de l'exercice |
|------------------------|---------------------------------|---------------------|----------------|----------------|--------------------------------|---------------|----------------|-------------------------------------|
| | Auto financement dons guignolée | Octrois du C. Part. | Partage | Total | Soutien financier et activités | Partage | Total | |
| C.P.STE-CLAIRE | 80 | -5800 | 5760 | 40 | 2863 | 0 | 2863 | -2823 |
| ST-FRANCOIS D'ASSISE | 7163 | 900 | 7039 | 15102 | 16280 | 0 | 16280 | -1178 |
| ST-VICTOR | 10545 | 0 | 0 | 10545 | 11370 | 0 | 11370 | -825 |
| ST-JUSTIN | 3624 | 0 | 7704 | 11328 | 9419 | 12 | 9431 | 1896 |
| STE-CLAIRE | 22323 | 0 | 0 | 22323 | 14126 | 0 | 14126 | 8197 |
| ST-BERNARD | 1127 | 2000 | 0 | 3127 | 2968 | 0 | 2968 | 159 |
| STE-LSE MARILLAC | 8157 | 0 | 0 | 8157 | 10242 | 0 | 10242 | -2085 |
| ST-CONRAD | 2121 | 0 | 18221 | 20342 | 14719 | 6333 | 21052 | -710 |
| ST-JEAN EUDES | 5568 | 0 | 9286 | 14854 | 16202 | 3135 | 19337 | -4483 |
| NOTRE DAME D'ANJOU | 6475 | 0 | 0 | 6475 | 6937 | 5760 | 12697 | -6221 |
| COMM. JEAN XXIII | 6794 | 2900 | 6000 | 15694 | 19019 | 0 | 19019 | -3325 |
| Total | 73977 | 0 | 54010 | 127987 | 124145 | 15240 | 139385 | -11398 |
| ST-CLAUDE | 0 | 0 | 0 | 0 | 0 | 0 | 0 | 0 |
| BON-PASTEUR | 15097 | 0 | 74023 | 89120 | 15482 | 0 | 15482 | 73638 |
| CONF N.D.DE BONSECOURS | 32460 | 0 | 0 | 32460 | 26564 | 0 | 26564 | 5896 |
| Total | 47557 | 0 | 74023 | 121580 | 42046 | 0 | 42046 | 79534 |
| Grand total | 1162785 | 135000 | 1201133 | 2498918 | 2074644 | 456626 | 2531273 | -32355 |

(1)

(2)

PARTAGE 2004-2005

La somme de 1 201 140,00\$ (1) est constituée des montants suivants :

| | | |
|--|-----------------------------|----------------|
| - Dons et surplus des Centres de services (vestiaires) versés aux Conférences (voir page 21) | | 1 062 150,00\$ |
| - Déboursés des conférences : | 456 626,00\$ ⁽²⁾ | |
| - Montant versé par les conférences aux Centres de services (vestiaires) (voir page 21) | (40 368,00)\$ | |
| - Montant versé pour le fonds de partage du Conseil central | (246 307,00)\$ | |
| - Montant versé pour le fonds d'expansion du Conseil central | (30 961,00)\$ | |
| - Montant partagé entre les conférences | 138 990,00\$ | 138 990,00\$ |
| | | 1 201 140,00\$ |

Partenaires et donateurs

Si la Société de Saint-Vincent de Paul de Montréal existe encore après 157 ans, c'est en grande partie grâce à ses partenaires et ses nombreux donateurs qui, année après année, continuent de croire en son œuvre. Pour cela, nous leur vouons toute notre reconnaissance.

Campagne de financement

Apotex inc.
Banque Nationale du Canada
BMO Fontaine d'espoir
Canada 152245 inc.
Flextherm Canada inc.
Fondation de bienfaisance T. A. St-Germain
Fondation Jacques et Michel Auger
Fondation Léo Brossard
Fondation René Malo
Fonds d'aide des Frères des écoles chrétiennes
Frères de Saint-Gabriel du Canada
Genpharm inc.
Groupe Cirque du soleil inc.
Impérial Tobacco Canada Itée
Madame Thérèse Benoît
Merck Frosst Canada inc.
Missionnaires d'Afrique Pères Blancs 1
Monsieur Alcide Laplante
Monsieur André Brodeur
Monsieur Bertrand Lamarre
Monsieur François Jean Coutu
Monsieur Gaston Perron
Monsieur Georges Quentin
Monsieur Jacques Tisseur
Monsieur Jean Hattenberger
Monsieur Marc Beauchamp
Monsieur Marc Roberge
Monsieur Reynold Tremblay
Monsieur Yvon Groulx
Port de Montréal
Pro-Doc Itée
Ratiopharm
RBC Fondation
Robinson Cartes de souhaits inc.
Succession J. A. De Sève
Sun Life du Canada
Tuboquip inc.
UBS Securities Canada inc.

Opération Bonne Mine

Conseil du trésor
Fondation Fournier-Éthier
Fondation Jacques et Michel Auger
Fondation Marcelle et Jean Coutu
Fondation Maurice Lamarche S. J.
Groupe Cirque du soleil inc.
Hôtel Delta Montréal
Ministère de l'Éducation
Ministère de la Culture et des Communications
Monsieur Éric Girard
Monsieur Martin Bérubé
ODS Itée
Ville de Montréal

Guignolée

Bergers Blancs inc.
Elliott risques spéciaux Itée
Fondation Berthiaume du Tremblay
Fondation Marcelle et Jean Coutu
Gaz métropolitain inc.
Monsieur André Bérard
Monsieur Raymond Lemay

Partenaires



Porte-parole

Élise Guilbault, comédienne

Et plusieurs amis...

Sans vous et sans tous ceux et celles qui ont généreusement contribué au financement et à l'expansion de l'organisme, la Société de Saint-Vincent de Paul n'aurait ni le visage ni l'âme qu'elle connaît aujourd'hui.

Merci !

Le partage

L'eau-forte "Le partage" créée par l'artiste Louise Pomminville illustre le thème de commémoration du 150^e anniversaire de fondation de la Société de Saint-Vincent de Paul.

L'artiste a exprimé ici l'ardeur et la foi à soulever les montagnes de Frédéric Ozanam.

Cette eau-forte symbolise l'essence même du partage qui est la philosophie de son fondateur.

L'artiste a voulu donner la notion de l'infini par mouvement, le lancement vers un absolu d'énergie éternelle, vers un soleil qui éclaire l'univers entier.

Ce bras fort d'une jeunesse intemporelle donne l'essor à ce mouvement qui va se perpétuer dans le temps. L'oiseau de partage reçoit et transmet la flamme brûlante d'une idée enthousiaste inspirée par l'énergie qui brûle l'âme de Frédéric Ozanam, il y a déjà...157 ans. Et qui, depuis, retombe en poussières d'or sur l'univers.

Propos recueillis et interprétés par Dolly Elbaz-Nouchy au cours d'entretiens avec l'artiste Louise Pomminville.

Montréal, Avril 1983